



Comune Savignano sul Panaro

(Provincia di Modena)

Prot. del / /2024

Relazione di fine mandato
2019 - 2024



Il Sindaco
Enrico Tagliavini

RELAZIONE DI FINE MANDATO ANNI 2019/2024

(art. 4 del D. Lgs. 6 settembre 2011. N. 149)

Premessa

La presente relazione viene redatta da province e comuni ai sensi dell'articolo 4 del decreto legislativo 6 settembre 2011, n. 149, recante: "Meccanismi sanzionatori e premiali relativi a regioni, province e comuni, a norma degli articoli 2, 17, e 26 della legge 5 maggio 2009, n. 42" per descrivere le principali attività normative e amministrative svolte durante il mandato, con specifico riferimento a:

- a) sistema e esiti dei controlli interni;
- b) eventuali rilievi della Corte dei conti;
- c) azioni intraprese per il rispetto dei saldi di finanza pubblica programmati e stato del percorso di convergenza verso i fabbisogni standard;
- d) situazione finanziaria e patrimoniale, anche evidenziando le carenze riscontrate nella gestione degli enti controllati dal comune o dalla provincia ai sensi dei numeri 1 e 2 del comma primo dell'articolo 2359 del codice civile, ed indicando azioni intraprese per porvi rimedio;
- e) azioni intraprese per contenere la spesa e stato del percorso di convergenza ai fabbisogni standard, affiancato da indicatori quantitativi e qualitativi relativi agli output dei servizi resi, anche utilizzando come parametro di riferimento realtà rappresentative dell'offerta di prestazioni con il miglior rapporto qualità/costi;
- f) quantificazione della misura dell'indebitamento provinciale o comunale.

La relazione è sottoscritta dal sindaco non oltre il sessantesimo giorno antecedente la data di scadenza del mandato. Entro e non oltre quindici giorni dopo la sottoscrizione della relazione, essa deve risultare certificata dall'organo di revisione dell'ente locale e, nei tre giorni successivi la relazione e la certificazione devono essere trasmesse dal presidente della provincia o dal sindaco alla sezione regionale di controllo della Corte dei conti.

La relazione di fine mandato e la certificazione sono pubblicate sul sito istituzionale del comune da parte del sindaco entro i sette giorni successivi alla data di certificazione effettuata dall'organo di revisione dell'ente locale, con l'indicazione della data di trasmissione alla sezione regionale di controllo della Corte dei conti.

In caso di scioglimento anticipato del Consiglio comunale o provinciale, la sottoscrizione della relazione e la certificazione da parte degli organi di controllo interno avvengono entro venti giorni dal provvedimento di indizione delle elezioni e, nei tre giorni successivi la relazione e la certificazione sono trasmesse dal presidente della provincia o dal sindaco alla sezione regionale di controllo della Corte dei conti.

La relazione di fine mandato è pubblicata sul sito istituzionale della provincia o del comune entro e non oltre i sette giorni successivi alla data di certificazione effettuata dall'organo di revisione dell'ente locale, con l'indicazione della data di trasmissione alla sezione regionale di controllo della Corte dei conti.

L'esposizione di molti dei dati viene riportata secondo uno schema già adottato per altri adempimenti di legge in materia per operare un raccordo tecnico e sistematico fra i vari dati ed anche nella finalità di non aggravare il carico di adempimenti degli enti.

La maggior parte delle tabelle, di seguito riportate, sono desunte dagli schemi dei certificati al bilancio ex art. 161 del TUEL e dai questionari inviati dall'organo di revisione economico finanziario alle Sezioni regionali di controllo della Corte dei Conti, ai sensi dell'articolo 1, comma 166 e seguenti della legge n. 266 del 2005. Pertanto, i dati qui riportati trovano corrispondenza nei citati documenti, oltre che nella contabilità dell'ente.

Le informazioni di seguito riportate sono previste per le province e per tutti i comuni.

PARTE I - DATI GENERALI

Il mandato amministrativo è iniziato il 27/05/2019

1.1 Popolazione residente

Popolazione residente al 31-12-2019: 9.285

Popolazione residente al 31-12-2023: 9.595

1.2 Organi politici

GIUNTA COMUNALE			
Nominativo	Carica	Data assunzione carica	Competenze
TAGLIAVINI ENRICO	Sindaco	27/05/2019	Attuazione del programma Rapporti con l'Unione Terre di Castelli Opere Pubbliche e Viabilità Manutenzione del territorio Piano Attività Estrattive Protezione civile Polizia locale e Sicurezza Sport e Politiche giovanili Agricoltura Dal 01/01/2023 aggiunte: Bilancio PNRR e reperimento opportunità finanziarie
PISCIOTTA DAVIDE	Vice sindaco	06/06/2019	Urbanistica e Pianificazione territoriale Edilizia privata Innovazione istituzionale, Accessibilità e Trasparenza Personale e organizzazione Dal 01/01/2023 aggiunte: Legalità e impegno civico
GOZZI ANTONELLA	Assessore	06/06/2019	Scuola Politiche sociali e di inclusione Dal 06/06/2019 al 31/12/2022: Cultura Reperimento opportunità finanziarie e ricerca bandi Dal 01/01/2023 aggiunte: Biblioteca e museo Azioni per la pace e la memoria
RINALDI MAURO	Assessore	06/06/2019	Politiche per lo sviluppo delle imprese Turismo Volontariato e Associazionismo Dal 06/06/2019 al 31/12/2022: Bilancio Dal 01/01/2023 aggiunte: Cultura Rapporti con ProLoco
BARANI ELISA	Assessore esterno	06/06/2019	Ambiente Politiche del riuso, differenziazione rifiuti ed Energie rinnovabili Verde e decoro urbano Rapporti con le frazioni Dal 01/01/2023 aggiunte: Buone pratiche di risparmio energetico e di mobilità sostenibile

CONSIGLIO COMUNALE		
Nominativo	Carica	Data assunzione carica
TAGLIAVINI ENRICO	Presidente del Consiglio Comunale	27/05/2019
GOZZI ANTONELLA	Consigliere Comunale	27/05/2019
PISCIOTTA DAVIDE	Consigliere Comunale	27/05/2019
BONAIUTI AUGUSTO	Consigliere Comunale	27/05/2019
RINALDI MAURO	Consigliere Comunale	27/05/2019
VARRONI ALDINA	Consigliere Comunale	27/05/2019
BERGONZINI ELEONORA	Consigliere Comunale	27/05/2019
FICHI EMILIANO	Consigliere Comunale	27/05/2019
GOZZOLI RITA	Consigliere Comunale	27/05/2019
CARMIGNANO ROSAMARIA	Consigliere Comunale	27/05/2019
CAROLI GERMANO	Consigliere Comunale	27/05/2019
CASSANELLI FRANCESCA	Consigliere Comunale	27/05/2019 Dimissioni in data 20/01/2020 – surrogata da Grandi Emanuela
LINARI ERIO	Consigliere Comunale	27/05/2019
GRANDI EMANUELA	Consigliere Comunale	28/01/2020

1.3 Struttura organizzativa

Organigramma: indicare le unità organizzative dell'Ente (settori, servizi uffici, ecc...)

ORGANIGRAMMA 2024 approvato con deliberazione di Giunta Comunale n. 102 del 11.12.2023

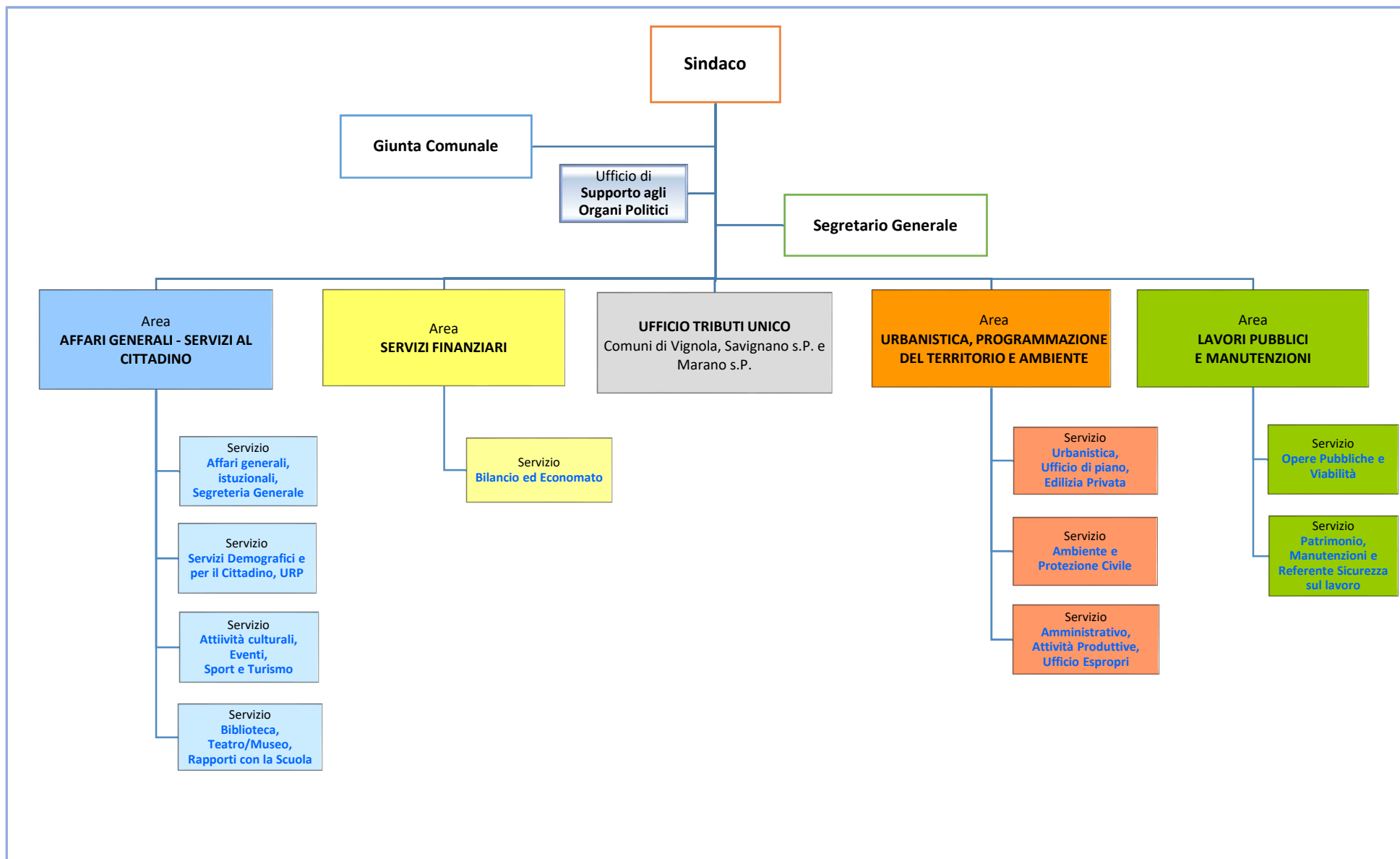

Il Comune fa parte dell'Unione di Comuni Terre di Castelli, alla quale sono state trasferite tutte le funzioni relative ai servizi alla persona (servizi socio-assistenziali e scolastici), alla gestione del personale, alla protezione civile e, dal 1° aprile 2018 alla Polizia Locale (Corpo Unico Intercomunale), alla Centrale Unica di Committenza. L'Ufficio per i procedimenti disciplinari è stato oggetto di subdelega dall'Unione terre di Castelli al Comune di Modena. Alla Provincia di Modena è stato delegato il servizio di avvocatura ex art. 30 D. Lgs. 267/2000. Con il comune di Vignola si è convenzionato il servizio tributi ex art. 30 D. Lgs. 267/2000.

La struttura organizzativa ha subito particolari modifiche verso la fine del mandato; a tal proposito si richiama la deliberazione della Giunta Comunale n. 102, del 11.12.2023 con la quale si è disposta la riorganizzazione riducendo le macro aree da 6 a 5 e accorpando l'urbanistica con l'ambiente e ridefinendo i servizi accorpati alle aree apicali.

Attualmente la struttura organizzativa è dunque suddivisa in 5 Aree funzionali dirette da personale non dirigenziale in posizione di Elevata Qualificazione.

La segreteria comunale è gestita in forma associata con il Comune di Spilamberto, capofila al 60% anch'esso appartenente all'Unione Terre di Castelli. Il Segretario Comunale, da ultimo, ha preso servizio il 05/06/2023 e ha ricoperto sino al novembre 2023 dal 1 luglio 2023 anche il ruolo di Responsabile dell'Area Affari Generali.

Nel rispetto della legge e segnatamente in corrispondenza del numero di abitanti, nel Comune di Savignano sul Panaro non è presente la figura del Direttore Generale.

Numero posizioni organizzative: 5

Numero totale personale dipendente al 31.12.2019: 27 a tempo indeterminato e 1 a tempo determinato

1.4. Condizione giuridica dell'Ente

Indicare se l'ente è commissariato o lo è stato nel periodo del mandato e, per quale causa, ai sensi dell'art. 141 e 143 del TUEL

Il Comune non è commissariato ai sensi dell'art. 141 e 143 del TUEL e non lo è stato nel periodo del mandato.

1.5. Condizione finanziaria dell'Ente

Indicare se l'ente ha dichiarato il dissesto finanziario, nel periodo del mandato, ai sensi dell'art. 244 del TUEL, o il predissesto finanziario ai sensi dell'art. 243-bis. Infine indicare l'eventuale ricorso al fondo di rotazione di cui all'art. 243-ter, 243-quinques del TUEL e/o del contributo di cui all'art. 3bis del D.L. n. 174/2012, convertito nella legge n. 213/2012.

Il Comune non ha dichiarato il dissesto né il predissesto finanziario nel periodo del mandato e non ha fatto ricorso al fondo di rotazione di cui all'art. 243-ter - 243-quinques del TUEL né al contributo di cui all'art. 3 bis del D.L. n. 174/2012, convertito nella legge n. 213/2012.

1.6. Situazione di contesto interno/esterno:

Il contesto normativo con il quale l'amministrazione comunale si è confrontata in questi ultimi anni è stato caratterizzato da un continuo susseguirsi di modifiche e novità normative (tra cui anche quelle in ambito di trasparenza e di prevenzione della corruzione) che hanno inciso sul complesso dell'attività dell'Ente e che hanno generato situazioni di criticità non ordinarie dovute, fra gli altri ed in modo particolare alla limitazione del turn over con costante diminuzione del personale nell'ambito della legislazione in materia di contenimento della spesa pubblica nonché alle modalità di affidamento degli appalti.

L'Amministrazione in questi anni ha comunque cercato di garantire, seppur con qualche difficoltà, il mantenimento dei livelli essenziali dei servizi al cittadino pur in condizioni di grave carenza di personale e apicale nel corso del 2023 criticità in parte risolte nei primi mesi del 2024.

Le soluzioni approntate sono state la riorganizzazione dell'ente e le proposte gestionali improntate alla flessibilità ed incentivazione della migliore utilizzazione delle risorse, umane e finanziarie, al fine di assicurare la realizzazione degli obiettivi dell'Ente anche in prospettiva di collaborazioni con altri enti e con enti sovracomunali. Sono stati infatti approvati convenzioni/accordi intersettoriali ed accordi di organizzazione con altri enti anche non aderenti all'Unione Terre di Castelli e con enti sovracomunali, nel rispetto del principio costituzionale di sussidiarietà di cui all'art. 118 della Costituzione, nonché degli artt. 30 e nel rispetto delle finalità proprie dello Statuto dell'ente.

2. Parametri obiettivi per l'accertamento della condizione di ente strutturalmente deficitario ai sensi dell'art. 242 dei TUEL

Indicare il numero dei parametri obiettivi di deficitarietà risultati positivi all'inizio ed alla fine del mandato.

Nessun parametro è risultato positivo nel periodo considerato.

PARTE II - DESCRIZIONE ATTIVITA' NORMATIVA E AMMINISTRATIVA SVOLTE DURANTE IL MANDATO

1. Attività Normativa.

Indicare quale tipo di atti di modifica statutaria o di modifica / adozione regolamentare l'ente ha approvato durante il mandato elettivo. Indicare sinteticamente anche le motivazioni che hanno indotto alle modifiche.

Statuto e Regolamenti Comunali	A = APPROVATO M = MODIFICATO	Deliberazione di APPROVAZIONE/MODIFICA
STATUTO	M	Delibera Consiglio C.le n. 50 del 18/09/2019 Delibera Consiglio C.le n. 22 del 08/07/2020
Reg.to Contabilità	A - M	Delibera Consiglio C.le n. 67 del 27/11/2019 Delibera Consiglio C.le n. 43 del 22/11/2023
Reg.to verde pubblico e privato	M	Delibera Consiglio C.le n. 57 del 27/12/2020
Reg.to del Consiglio Comunale	M	Delibera Consiglio C.le n. 54 del 30/09/2019 Delibera Consiglio C.le n. 24 del 25/05/2021 Delibera Consiglio C.le n. 31 del 27/09/2022
Reg.to Edilizio	M	Delibera Consiglio C.le n. 49 del 30/11/2022 (modifica all'allegato A relativo alla Commissione per la Qualità Architettonica e il Paesaggio)
Reg.to comunale su aree pubbliche (mercato "settimanale" - art. 27 co. 1, lett. d) del D.lgs. 31/3/1998 n. 114)	M	Delibera Consiglio C.le n. 36 del 17/07/2019 Delibera Consiglio C.le n. 52 del 30/11/2020
Reg.to generale delle entrate tributarie	A	Delibera Consiglio C.le n. 14 del 28/04/2020
Reg.to dell'addizionale comunale all'IRPEF	M	Delibera Consiglio C.le n. 79 del 23/12/2019
Reg.to Imposta Municipale Propria (IMU)	A - M	Delibera Consiglio C.le n. 13 del 28/04/2020 Delibera Consiglio C.le n. 23 del 08/07/2020 Delibera Consiglio C.le n. 2 del 25/01/2023
Reg.to degli Incentivi per funzioni tecniche	A	Delibera Giunta C.le n. 157 del 09/12/2019
Reg.to Incentivi gestione entrate	A	Delibera Giunta C.le n. 158 del 09/12/2019
Reg.to per la concessione di contributi, altri vantaggi economici e patrocinio	A	Delibera Consiglio C.le n. 86 del 23/12/2019
Reg.to per la disciplina della TARI (tassa rifiuti)	A - M	Delibera Consiglio C.le n. 15 del 28/04/2020 Delibera Consiglio C.le n. 32 del 29/06/2021
Reg.to per la riscossione coattiva delle entrate comunali	A - M	Delibera Consiglio C.le n. 16 del 28/04/2020 Delibera Consiglio C.le n. 63 del 29/12/2020
Reg.to per la disciplina del canone patrimoniale di occupazione del suolo pubblico e di esposizione pubblicitaria e del canone mercatale	A - M	Delibera Consiglio C.le n. 11 del 30/03/2021 Delibera Consiglio C.le n. 53 del 15/12/2021 Delibera Consiglio C.le n. 21 del 31/05/2022
Reg.to per l'istituzione ed il funzionamento delle assemblee di frazione	A	Delibera Consiglio C.le n. 35 del 29/06/2021
Reg.to per gli affidamenti di lavori, servizi e forniture di valore inferiore alle soglie comunitarie	A	Delibera Consiglio C.le n. 54 del 15/12/2022

Statuto e Regolamenti Comunali	A = APPROVATO M = MODIFICATO	Deliberazione di APPROVAZIONE/MODIFICA
Reg.to per il funzionamento della Giunta Comunale	A	Delibera Giunta C.le n. 43 del 29/04/2022

2. Attività tributaria.

2.1. Politica tributaria locale. Per ogni anno di riferimento

2.1.1 ICI/Imu: indicare le tre principali aliquote applicate (abitazione principale e relativa detrazione, altri immobili e fabbricati rurali strumentali, solo per Imu);

Aliquote ICI/IMU	2019	2020	2021	2022	2023
Aliquota abitazione principale	0,51 %	0,51 %	0,51 %	0,51 %	0,51 %
Detrazione abitazione principale	€ 200,00	€ 200,00	€ 200,00	€ 200,00	€ 200,00
Altri immobili	1,02%	1,02%	1,02%	1,02%	1,02%
Fabbricati rurali e strumentali (solo IMU)	0,10%	0,10%	0,10%	0,10%	0,10%

2.1.2 Addizionale Irpef: aliquota massima applicata, fascia di esenzione ed eventuale differenziazione:

Aliquote addizionale Irpef	2019	2020	2021	2022	2023
Aliquota massima	0,8%	0,8%	0,8%	0,8%	0,8%
Fascia esenzione	€ 10.000,00	€ 10.000,00	€ 10.000,00	€ 10.000,00	€ 10.000,00
Differenziazione aliquote	NO	NO	NO	NO	NO

2.1.3 Prelievi sui rifiuti: indicare il tasso di copertura e il costo pro-capite

Prelievi sui rifiuti	2019	2020	2021	2022	2023
Tipologia di prelievo	tassa	tassa	tassa	tassa	tassa
Tasso di copertura	100%	100%	100%	100%	100%

Costo del servizio procapite	€ 142,19	€ 157,38	€ 145,31	€ 148,06	€147,61
------------------------------	----------	----------	----------	----------	---------

3. Attività amministrativa

3.1. Sistema ed esiti dei controlli interni

Il sistema dei controlli interni di regolarità amministrativa è stato adeguato alle disposizioni di cui agli artt. 147 e segg. del TUEL; il comune si è dotato di un regolamento che prevede controlli preventivi e successivi di regolarità amministrativa in fase di modificazione nel corso del 2024, controllo sugli equilibri di bilancio e controllo di gestione.

3.1.1. Controllo di gestione

Indicare i principali obiettivi inseriti nel programma di mandato e il livello della loro realizzazione alla fine del periodo amministrativo, con riferimento ai seguenti servizi/settori:

Personale: l'organigramma è stato razionalizzato con deliberazione della Giunta comunale n. 102 del 11.12.2023.

Lavori pubblici:

ELENCO INTERVENTI ANNUALITA' 2019/2023

DESCRIZIONE INTERVENTO	IMPORTO AFFIDAMENTO LAVORI	ANNUALITA'
MIGLIORAMENTO SISMICO SCUOLA PRIMARIA "ANNA FRANK" - 1° STRALCIO	141.036,00	2019
ADEGUAMENTO NORMATIVA ANTINCENDIO SCUOLA SECONDARIA DI PRIMO GRADO "GRAZIOSI"	191.749,88	2019
MIGLIORAMENTO SISMICO CENTRO CIVICO	274.510,94	2020
LAVORI DI RISTRUTTURAZIONE DEL CENTRO SPORTIVO COMUNALE – STRALCIO N.1	341,389,00	2020
LAVORI DI RISTRUTTURAZIONE DEL CENTRO SPORTIVO COMUNALE – STRALCIO N.2	40,091,44	2020
LAVORI DI RISTRUTTURAZIONE DEL CENTRO SPORTIVO COMUNALE – STRALCIO N.3	598.477,56	2020
MIGLIORAMENTO SISMICO SCUOLA PRIMARIA "ANNA FRANK" - 2° STRALCIO	122.020,48	2021
MIGLIORAMENTO SISMICO E RIQUALIFICAZIONE SCUOLA MATERNA "VERDI"	314.996,06	2021
LAVORI DI RISTRUTTURAZIONE DEL CENTRO SPORTIVO COMUNALE – STRALCIO N.3 BIS	216.755,60	2021
LAVORI DI RISTRUTTURAZIONE DEL CENTRO SPORTIVO COMUNALE – STRALCIO N.5	324.333,08	2022
ADEGUMANETO ANTINCENDIO CENTRO CIVICO COMUNALE	190.579,85	2022
LAVORI DI RISTRUTTURAZIONE DEL CENTRO SPORTIVO COMUNALE – STRALCIO N.3 TER	83.911,02	2022
MIGLIORAMENTO SISMICO SCUOLA PRIMARIA "CREPELLANI" 1° STRALCIO - US1	409.144,31	2022
LAVORI DI RISTRUTTURAZIONE DEL CENTRO SPORTIVO COMUNALE - INTONACI E TINTEGGIATURE	€ 49.247,74	2022
LAVORI DI RISTRUTTURAZIONE DEL CENTRO SPORTIVO COMUNALE – STRALCIO OPERE FOGNARIE ED ESTERNE	45.432,94	2022

LAVORI DI RISTRUTTURAZIONE DEL CENTRO SPORTIVO COMUNALE - PAVIMENTAZIONI	35.800,00	2022	
COSTRUZIONE DI NUOVI LOCALI DA DESTINARE ESCLUSIVAMENTE A MENSA SCOLASTICA A SERVIZIO DELLA SCUOLA PRIMARIA "CREPELLANI"	711.693,91	2023	2021 di ag
LAVORI DI RIQUALIFICAZIONE DEL CENTRO SPORTIVO COMUNALE STRALCIO N.3 QUATER	289.826,49	2023	
LAVORI DI RISTRUTTURAZIONE DEL CENTRO SPORTIVO COMUNALE – REALIZZAZIONE PAVIMENTAZIONI SPAZIO POLIVALENTE ED ANNESSI LOCALI	49.500,00	2023	
MIGLIORAMENTO SISMICO DELLA SCUOLA SECONDARIA DI PRIMO GRADO "GRAZIOSI" - STRALCIO N.1 - UNITA' STRUTTURALE 1a	306.666,75	2023	
MIGLIORAMENTO SISMICO SCUOLA PRIMARIA "CREPELLANI" - US2-US3- US4-US5	288.671,19	2023	
RIFACIMENTO E RIQUALIFICAZIONE ENERGETICA DELL'IMPIANTO DI PUBBLICA ILLUMINAZIONE DI VIA CLAUDIA, TRA VIA TAVONI E VIA BAROZZI	40.029,04	2019	
RIQUALIFICAZIONE ENERGETICA DELLA SCUOLA PRIMARIA "ANNA FRANK" DI FORMICA	389.542,75	2021	
RINNOVO E RIQUALIFICAZIONE ENERGETICA DELLA CENTRALE TERMICA DELLA SCUOLA PRIMARIA CREPELLANI DI DOCCIA	33.004,51	2021	
SOSTITUZIONE DELLA CALDAIA E ADEGUAMENTO DELLA CENTRALE TERMICA AL SERVIZIO DELLA SCUOLA SECONDARIA DI PRIMO GRADO G. GRAZIOSI DI DOCCIA	61.737,62	2022	
TEATRO COMUNALE "LA VENERE" DI SAVIGNANO – RIQUALIFICAZIONE ENERGETICA MEDIANTE REALIZZAZIONE DI UN NUOVO SISTEMA DI CONDIZIONAMENTO ESTIVO E INVERNALE	204.601,08	2022	
RINNOVO E RIQUALIFICAZIONE ENERGETICA DELL'IMPIANTO DI PUBBLICA ILLUMINAZIONE DI VIA EMILIA ROMAGNA	68.339,11	2023	
MANUTENZIONE STRAORDINARIA DELL'IMPIANTO DI RISCALDAMENTO AL SERVIZIO DELLA PALESTRA DELLA SCUOLA PRIMARIA CREPELLANI	22.073,62	2023	
MANUTENZIONE STRAORDINARIA DEGLI IMPIANTI DI CLIMATIZZAZIONE ESTIVA E INVERNALE DELLA CASERMA DEI CARABINIERI	19.800,00	2023	

Gestione del territorio, numero complessivo e tempi di rilascio del permesso di costruire nel 2019 e nel 2023:

anno 2019 n. 2 permessi di costruire

PDC 1/2019	gg. 172	8572	28/07/2021
PDC 2/2019	gg. 36	14549	24/12/2019

Anno 2023 n. 6 permessi di costruire

PDC 1/2023	gg. 36	9073	18/07/2023
PDC 2/2023	gg. 33	13363	31/10/2023
PDC 3/2023	gg. 30	13122	26/10/2023
PDC 4/2023	gg. 22	12563	16/10/2023
PDC 5/2023	gg. 70		In attesa del pagamento per rilascio

Istruzione pubblica**Servizio mensa scolastica e trasporto scolastico, dato sulla ricettività al 31/12/2019 e al 31/12/2023.**

Il servizio scolastico mensa e trasporto scolastico rientrano tra i servizi che gestisce l'Unione Terre di Castelli in forza della delega Welfare.

Più nello specifico la ditta che si occupa della refezione è la CIR FOOD (dall'agosto 2022 fino all'agosto 2025).

Le scuole servite sono n. 3 scuole dell'Infanzia e n. 2 Primarie.

Nel 2019 gli utenti del servizio ammontavano a n. 508 e nel 2023 a n. 551.

Il trasporto scolastico in favore del Comune di Savignano sul Panaro è stato affidato dall'Unione Terre di Castelli alla società EMILIANA BUS per n. 24 mesi decorrenti dal 01/09/2023.

Sono servite nel complesso n. 5 scuole, di cui n. 2 Primarie, n. 1 Secondaria e n. 2 Infanzia.

Nel 2019 gli utenti si contano in n. 237 e nel 2023 sommano a n. 218.

Ciclo dei rifiuti: percentuale della raccolta differenziata:

Anno 2019;3

- produzione totale rifiuti urbani: 6.268,5 t

- % RD: 62,3%

Anno 2020:

- produzione totale rifiuti urbani: 6.237,4 t

- % RD: 62,1%

Anno 2021:

- produzione totale rifiuti urbani: 5.880,0 t

- % RD: 56,8%

Anno 2022:

- produzione totale rifiuti urbani: 5.681,3 t

- % RD: 56,8%

Anno 2023:

I dati ufficiali saranno approvati e diffusi solo in luglio.

Al momento disponiamo di dati non definitivi, **aggiornati a novembre 2023**, trasmessi da ATERSIR:

- produzione totale rifiuti urbani: 5.549,3 t

- % RD: 58,57%

Possiamo aspettarci che questo dato migliori un po', successivamente alla validazione di RER, perchè saranno inclusi anche i materiali avviati a recupero autonomamente dalle Ditte.

In generale, questi dati si possono commentare come segue:

Il calo della percentuale di RD coincide con modifiche normative che hanno interessato la definizione di "rifiuto urbano" e a seguito delle quali si sono radicalmente ridotti i quantitativi di rifiuti, spesso avviati autonomamente a recupero da parte delle utenze non domestiche di Savignano, considerati "assimilabili" all'urbano.

Abbiamo inoltre registrato problemi di efficienza del sistema di raccolta differenziata causati dalla forte migrazione dei rifiuti provenienti dai comuni limitrofi che hanno adottato il porta a porta prima dell'attivazione della attuale gestione dei rifiuti, avviata nell'intero bacino solo dal 1/1/2023.

Gli effetti del passaggio al porta a porta, in termini di miglioramento radicale della % di RD, saranno apprezzabili solo dal 2024.

In attuazione del programma di mandato, ogni anno sono stati definiti gli obiettivi assegnati ai responsabili delle aree, la cui realizzazione è stata verificata attraverso una relazione sulla performance con cadenza annuale.

Sociale

Servizi in assistenza agli anziani e all'infanzia al 31/12/2019 e al 31/12/2023.

I servizi di assistenza agli anziani sono gestiti in favore del Comune di Savignano sul Panaro dall'Unione Terre di Castelli in virtù della già citata delega inter istituzionale al Welfare, attività in parte delegate alla ASP Gasparini.

Più nello specifico i servizi assistenziali rivolti agli anziani più significativi possono così riassumersi: inserimenti per non autosufficienti in struttura gestita dall'ASP Gasparini e la relativa misura alternativa dell'assegno di cura e l'assistenza domiciliare.

Dati relativi ai servizi in assistenza agli anziani:

- assegni di cura ANZIANI residenti a Savignano s.P. concessi anno 2019: n. 16
- assegni di cura ANZIANI residenti a Savignano s.P. concessi anno 2023: n. 18
- inserimenti in struttura ANZIANI su convenzione anno 2019: n. 39
- inserimenti in struttura ANZIANI su convenzione anno 2023: n. 45
- servizio assistenza domiciliare ANZIANI 2019: n. 44
- servizio assistenza domiciliare ANZIANI 2023: n. 53.

A livello ludico-ricreativo sono degni di menzione il progetto comunale "Anche gli anziani giocano" che ospita circa n. 30 anziani a settimana e il progetto unionale "Chi è Pico ?", che offre laboratori gratuiti i quali hanno registrato nel 2019 n. 20 utenti e nel 2023 n. 24 iscritti.

Tra i servizi dedicati all'infanzia c'è il Nido Comunale gestito dall'ASP Gasparini che, a fronte di n. 51 posti di capienza, nel 2019 ha registrato n. 37 nuove iscrizioni su n. 44 domande di ammissione e nel 2023 ha accolto n. 33 bambini a fronte di n. 46 nuove domande.

L'Unione Terre di Castelli, anche per i giovani Savignanesi, dall'infanzia fino all'adolescenza, organizza e gestisce laboratori tematici, più nello specifico a Savignano c'è uno Spazio Giovani denominato LINK, sempre gestito dall'Unione Settore Politiche Giovanili.

Turismo

Iniziative di promozione turistica ricorrenti 2019-2023

UN GRANDE PRATO D'ERBE - secondo fine settimana di maggio - Centro Sportivo Tazio Nuvolari.

Un evento dedicato alle erbe fresche e lavorate per tornare in contatto con la natura, propone vendita e degustazione dei prodotti tipici del territorio, oltre che laboratori e incontri sulle piante officinali spontanee. Una sezione è dedicata alle produzioni biologiche di Savignano e dei comuni dell'Unione Terre di Castelli; in ogni edizione sono previste camminate ed escursioni per vedere i calanchi e le colline savignanesi

MAGNALONGA DIURNA – terzo fine settimana di maggio, percorso enogastronomico lungo le colline savignanesi che prevede la presenza di 1200 partecipanti La manifestazione unisce la scoperta delle colline di Savignano sul Panaro alla degustazione di produzioni enogastronomiche del territorio. La camminata, rigorosamente a piedi, è infatti punteggiata di soste per assaggiare ricette tradizionali e vini dei produttori di zona.

DI QUESTA TERRA (2019-2020) – La cultura enogastronomica del territorio savignanese - giugno luglio agosto

Un ciclo di appuntamenti enogastronomici, nelle cantine savignanesi, per degustare prodotti e suggestioni di questa terra

MAGNALONGA NOTTURNA terzo fine settimana di luglio.

La manifestazione unisce la scoperta delle colline di Savignano sul Panaro alla degustazione di produzioni enogastronomiche del territorio. La camminata, rigorosamente a piedi, è infatti punteggiata di soste per assaggiare ricette tradizionali e vini dei produttori di zona.

L'edizione notturna aggiunge a tutto questo il fascino di una camminata sotto le stelle, con il sentiero e le tappe illuminate dalle torce: un'esperienza carica di sensazioni.

NOTE AL TRAMONTO luglio e agosto - borgo medievale di Savignano.

Ciclo di concerti di musica classica nella cornice del borgo medievale e degustazioni di prodotti tipici

ATMOSFERE POETICHE ALL'ALBA - agosto sui calanchi di Savignano.

Concerto all'alba e reading poetico nell'ambito del Festival Nazionale di Poesia

POPOLI IN FESTA - settembre - centro sportivo Tazio Nuvolari.

Manifestazione multietnica che coinvolge le comunità straniere del territorio, proponendo cibi, usi, costumi, narrazioni e spettacoli delle diverse etnie.

SPORT IN FESTA - settembre - centro sportivo Tazio Nuvolari.

Manifestazione sportiva che propone le diverse discipline in incontri agonistici e dimostrativi con il coinvolgimento di testimonial famosi e delle associazioni sportive.

LOTTA PER LA SPADA DEI CONTRARI - terzo fine settimana di settembre nel borgo medievale di Savignano è una rievocazione storica e un palio che coinvolge le sei contrade di Savignano sul Panaro che porta a Savignano migliaia di visitatori alla scoperta delle origini medievali di Savignano

BETTYB FESTIVAL DEL FUMETTO E DELL'IMMAGINE - settembre e ottobre - Piazza falcone di Savignano sP.

Il festival propone un vasto bookshop di fumetti, proiezioni e incontri, spettacoli, mostre e, ovviamente, ospiti d'eccezione quali fumettisti, cartoonist, illustratori, scrittori ed editori. Fulcro del festival sono gli esiti dei corsi di fumetto e narrativa organizzati durante l'anno scolastico con gli studenti, che saranno chiamati a realizzare una breve storia a fumetti esposta durante la manifestazione. Inoltre, "Betty B" riserva uno spazio a giovani artisti che potranno mettere in mostra i propri lavori e concorrere a un premio, in collaborazione con editori e istituti accademici.

MERCATINI MEDIEVALI AL BORGHO - ultimo fine settimana di novembre - borgo medievale di Savignano.

Il Medioevo rivive a Savignano sul Panaro non solo durante la rievocazione storica della "Lotta per la Spada dei Contrari", ma anche a fine novembre con i tradizionali Mercatini Medievali. Allestiti lungo le strade e le piazzette del borgo antico e ispirati alle festività natalizie, propongono oggettistica, artigianato artistico e vari manufatti.

A rendere singolare l'offerta dei Mercatini Medievali è la cornice in cui questi si svolgono. Il borgo è illuminato da torce sui muri delle case e da falò ai bordi delle strade, mentre i venditori indossano abiti medievali. Numerosi punti di ristoro propongono leccornie irresistibili come borlenghi, piadine, crescente, salsiccia alla brace e pesce in tempura, ma anche crema frita, bomboloni, caldarroste, ciacci e strudel. Accompagnati, ovviamente, da una vasta scelta di bevande come vini locali, birra artigianale, cioccolata calda e l'immane vin brulé.

Infine, completa l'offerta una mostra di presepi lungo le vie, a cui si aggiungono spettacoli itineranti, giochi, letture animate e musica, con concerti itineranti.

3.1.2. Controllo strategico

Indicare, in sintesi, i risultati conseguiti rispetto agli obiettivi definiti, ai sensi dell'art. 147 - ter del Tuel

Non attivato, il Comune ha popolazione inferiore a 15.000 abitanti.

3.1.3. Valutazione delle performance:

Va ricordato che la gestione delle risorse umane è funzione trasferita all'Unione dei Comuni, che ha quindi approvato un sistema di valutazione permanente dei funzionari e del rimanente personale ai sensi del D. Lgs n. 150/2009, che viene applicato in tutti gli enti aderenti.

La performance delle figure apicali valutata dal Nucleo di Valutazione tenendo conto del grado di raggiungimento degli obiettivi e delle attività nelle aree di rispettiva competenza e di diversi elementi comportamentali.

Il rimanente personale viene valutato dal titolare di posizione di Elevata Qualificazione cui è assegnato tenendo conto dell'apporto individuale agli obiettivi del piano esecutivo di gestione e di diversi elementi comportamentali.

3.1.4. Controllo sulle società partecipate/controllate ai sensi dell'art. 147-quater del TUEL

Descrivere in sintesi le modalità ed i criteri adottati, alla luce dei dati richiesti infra (ove presenti).

Non attivato, il Comune ha popolazione inferiore a 15.000 abitanti.

La previsione del art. 147-quater c. 4, ovvero: "I risultati complessivi della gestione dell'ente locale e delle aziende non quotate partecipate sono rilevati mediante bilancio consolidato, secondo la competenza economica; da ultimo il bilancio consolidato è stato approvato con deliberazione del Consiglio Comunale n. 35 del 2023.

PARTE III - SITUAZIONE ECONOMICO FINANZIARIA DELL'ENTE.

3.1 Sintesi dei dati finanziari a consuntivo del bilancio dell'ente:

ENTRATE (IN EURO)	2019	2020	2021	2022	2023 (previsioni def.)	Percentuale di incremento/decremento rispetto al primo anno
ENTRATE CORRENTI	6.646.822,72	7.282.423,39	6.788.932,84	7.022.827,13	6.920.658,28	4,12%
TITOLO 4 ENTRATE DA ALIENAZIONI E TRASFERIMENTI DI CAPITALE	452.675,02	999.874,71	1.898.086,55	959.190,96	2.800.201,25	518,59%
TITOLO 5 ENTRATE DERIVANTI DA ACCENSIONI DI PRESTITI	0	1.700.000,00	0	0	0	0
TOTALE	7.099.497,74	9.982.298,10	8.687.019,39	7.982.018,09	9.720.859,53	36,92%

SPESE (IN EURO)	2019	2020	2021	2022	2023 (previsioni def.)	Percentuale di incremento/decremento rispetto al primo anno
TITOLO 1 SPESE CORRENTI	6.029.864,93	6.088.157,45	6.059.945,22	6.503.044,68	7.197.437,40	19,36%
TITOLO 2 SPESE IN CONTO CAPITALE	1.019.442,43	1.320.669,81	2.679.988,87	2.265.888,05	3.800.315,89	272,78%
TITOLO 3 RIMBORSO DI PRESTITI	202.258,96	197.305,82	178.940,69	169.800,22	176.459,13	-12,76%
TOTALE	7.251.566,32	7.606.133,08	8.918.874,78	8.938.732,95	11.174.212,42	54,09%

PARTITE DI GIRO (IN EURO)	2019	2020	2021	2022	2023	Percentuale di incremento/decremento rispetto al primo anno
TITOLO 6 ENTRATE DA SERVIZI PER CONTO DI TERZI	700.433,38	599.336,54	665.431,94	770.960,53	1.039.000,00	48,34%
TITOLO 4 SPESE PER SERVIZI PER CONTO DI TERZI	700.433,38	599.336,54	665.431,94	770.960,53	1.039.000,00	48,34%

3.2. Equilibrio parte corrente del bilancio consuntivo relativo agli anni del mandato

EQUILIBRIO DI PARTE CORRENTE					
	2019	2020	2021	2022	2023(previsioni def.)
Fpv vincolato spese correnti iscritto in entrata	177.553,65	180.832,81	163.352,43	186.400,19	180.495,84
Totale titoli (I+II+III) delle entrate	6.646.822,72	7.282.423,39	6.788.932,84	7.022.827,13	6.920.658,28
Spese titolo I	6.029.864,93	6.088.157,45	6.059.945,22	6.503.044,68	7.197.437,40
Fpv di parte corrente	180.832,81	163.352,43	186.400,19	180.495,84	0,00
Rimborso prestiti parte del titolo III	202.258,96	197.305,82	178.940,69	169.800,22	176.459,13
Utilizzo avanzo di amministrazione per spese correnti	40.703,82	17.662,27	246.035,01	581.306,90	272.742,41
Entrate di parte capitale destinate a spese correnti	0,00	0,00	0,00	25.000,00	0,00
Entrate correnti destinate ad investimenti	0,00	56.640,00	129.550,69	0,00	0,00
Saldo di parte corrente	452.123,49	975.462,77	643.483,49	962.193,48	0,00
EQUILIBRIO DI PARTE CAPITALE					
	2019	2020	2021	2022	2023(dati assestati)
Fpv vincolato investimenti iscritto in entrata	676.922,88	187.437,19	1.481.236,98	1.669.974,89	487.589,63
Entrate titolo IV	452.675,02	2.699.874,71	1.898.086,55	959.190,96	2.800.201,25
Entrate titolo V **	0	0	0	0	0
Totale titoli (IV+V)	1.129.597,90	2.887.311,90	3.379.323,53	2.629.165,85	3.287.790,88
Spese titolo II.	1.019.442,43	1.320.669,81	2.679.988,87	2.265.888,05	3.800.315,89
Fpv di parte capitale	187.437,19	1.481.236,98	1.669.974,89	487.589,63	0,00
Utilizzo avanzo di amministrazione per investimenti	294.500,00	118.226,51	1.141.037,56	380.798,12	512.525,01
Entrate di parte capitale destinate a spese correnti	0,00	0,00	0,00	25.000,00	0,00
Entrate correnti destinate ad investimenti	0,00	56.640,00	129.550,69	0,00	0
SALDO DI PARTE CAPITALE	217.218,28	260.271,62	299.948,02	231.486,29	0,00

* Esclusa categoria I "Anticipazione di cassa"

3.3. Gestione di competenza. Quadro Riassuntivo.

2019

Riscossioni	6.586.372,49
Pagamenti	6.613.751,77
Differenza	-27.379,28
Residui attivi	1.213.558,63
Residui passivi	1.338.247,93
Differenza	-124.689,30
	-152.068,58

2020

Riscossioni	8.614.613,40
Pagamenti	6.602.075,62
Differenza	2.012.537,78
Residui attivi	1.967.021,24
Residui passivi	1.603.394,00
Differenza	363.627,24
	2.376.165,02

2021

Riscossioni	6.653.590,11
Pagamenti	7.098.302,94
Differenza	-444.712,83
Residui attivi	2.698.861,22
Residui passivi	2.486.003,78
Differenza	212.857,44
	-231.855,39

2022

Riscossioni	6.972.905,87
Pagamenti	7.213.291,69
Differenza	-240.385,82
Residui attivi	1.780.072,75
Residui passivi	2.496.401,79
Differenza	-716.329,04
	-956.714,86

2023 (dati assestati)

Riscossioni	7.209.326,19
Pagamenti	7.307.423,83
Differenza	-98.097,64
Residui attivi	3.884.453,73
Residui passivi	4.105.897,49
Differenza	-221.443,76
	-319.541,40

Risultato di amministrazione di cui:	2019	2020	2021	2022	2023 presunto
Fondi accantonati	1.323.012,27	1.362.854,42	1.538.109,66	1.654.907,24	1.643.307,24
Fondi vincolati	89.874,96	887.720,58	432.739,49	760.553,31	931.329,08
Fondi destinati	29.485,58	46.000,28	4.591,85	4.591,85	0,00
Fondi liberi	451.850,14	847.511,28	787.731,66	439.105,24	752.728,39
Totale	1.894.222,95	3.144.086,56	2.763.172,66	2.859.157,64	3.327.364,71

4.1 Gestione dei residui. Totale residui di inizio e fine mandato (certificato consuntivo-quadro 11) *

RESIDUI ATTIVI 2019	Iniziali	Pagati	Maggiori	Minori	Riaccertati	Da riportare	Residui provenienti dalla gestione di competenza	Totale residui di fine gestione
	a	b	c	d	e=(a+c-d)	f=(e-b)	g	h=(f+g)
Titolo 1 - Tributarie	1.444.873,94	941.785,51	-	267.616,61	1.177.257,33	235.471,82	989.154,01	1.224.625,83
Titolo 2 - Contributi e trasferimenti	12.468,07	9.834,00	-	2.634,07	9.834,00	-	11.841,00	11.841,00
Titolo 3 - Extratributarie	892.314,09	355.074,98	-	449.103,93	443.210,16	88.135,18	131.604,58	219.739,76
Parziale titoli 1+2+3	2.349.656,10	1.306.694,49	-	719.354,61	1.630.301,49	323.607,00	1.132.599,59	1.456.206,59
Titolo 4 - In conto capitale	383.305,91	12.960,00	-	20.605,45	362.700,46	349.740,46	6.285,33	356.025,79
Titolo 6 - Accensione di prestiti	-	-	-	-	-	-	-	-
Titolo 9 - Servizi per conto di terzi	14.282,70	-	-	2,50	14.280,20	14.280,20	74.673,71	88.953,91
Totale titoli 1+2+3+4+5+6	2.747.244,71	1.319.654,49	-	739.962,56	2.007.282,15	687.627,66	1.213.558,63	1.901.186,29

RESIDUI ATTIVI 2023	Iniziali	Pagati	Maggiori	Minori	Riaccertati	Da riportare	Residui provenienti dalla gestione di competenza	Totale residui di fine gestione
	a	b	c	d	e=(a+c-d)	f=(e-b)	g	h=(f+g)
Titolo 1 - Tributarie	1.202.406,24	998.206,05	-	-	1.202.406,24	204.200,19	1.468.406,33	1.672.606,52
Titolo 2 - Contributi e trasferimenti	134.038,04	103.521,59	-	-	134.038,04	30.516,45	174.880,97	205.397,42
Titolo 3 - Extratributarie	230.286,29	150.661,72	3.638,95	-	233.925,24	83.263,52	41.127,79	124.391,31

Parziale titoli 1+2+3	1.566.730,57	1.252.389,36	3.638,95	-	1.570.369,52	317.980,16	1.692.939,23	2.010.919,39
Titolo 4 - In conto capitale	1.910.844,94	866.442,88	95.377,93		2.006.222,87	1.139.779,99	1.961.863,51	3.101.643,50
Titolo 6 - Accensione di prestiti	-	-	-	-	-	-	-	-
Titolo 9 - Servizi per conto di terzi	42.147,79				42.147,79	42.147,79	229.650,99	271.798,78
Totale titoli 1+2+3+4+5+6	3.519.723,30	2.118.832,24	99.016,88	-	3.618.740,18	1.499.907,94	3.875.929,59	5.375.837,53

RESIDUI PASSIVI 2019	Iniziali	Pagati	Maggiori	Minori	Riaccertati	Da riportare	Residui provenienti dalla gestione di	Totale residui di fine gestione
	a	b	c	d	e=(a+c-d)	f=(e-b)	g	h=(f+g)
Titolo 1 – Spese correnti	1.736.263,72	1.564.400,85	-	55.940,19	1.680.323,53	115.922,68	1.091.759,49	1.207.682,17
Titolo 2 – Spese in conto capitale	58.021,37	56.173,73	-	186,00	57.835,37	1.661,64	125.929,20	127.590,84
Titolo 3 – Spese per rimborso di prestiti	-	-	-	-	-	-	-	-
Titolo 7 – Spese per servizi per conto di terzi	60.447,37	18.061,66	-	1.903,66	58.543,71	40.482,05	120.559,24	161.041,29
Totale titoli 1+2+3+4	1.854.732,46	1.638.636,24	-	58.029,85	1.796.702,61	158.066,37	1.338.247,93	1.496.314,30

RESIDUI PASSIVI 2023	Iniziali	Pagati	Maggiori	Minori	Riaccertati	Da riportare	Residui provenienti dalla gestione di competenza	Totale residui di fine gestione
	a	b	c	d	e=(a+c-d)	f=(e-b)	g	h=(f+g)
Titolo 1 – Spese correnti	1.490.300,14	1.211.095,88		686,81	1.489.613,33	278.517,45	1.542.843,50	1.821.360,95
Titolo 2 – Spese in conto capitale	1.133.031,57	894.010,79			1.133.031,57	239.020,78	2.305.962,50	2.544.983,28
Titolo 3 – Spese per rimborso di prestiti						-	-	-
Titolo 7 – Spese per servizi per conto di terzi	216.498,13	141.439,32			216.498,13	75.058,81	257.091,49	332.150,30
Totale titoli 1+2+3+4	2.839.829,84	2.246.545,99	-	686,81	2.839.143,03	592.597,04	4.105.897,49	4.698.494,53

4.2. Analisi anzianità dei residui distinti per anno di provenienza.

Residui attivi 31.12	2017 e precedenti	2018	2019	2020	2021	2022	Totale
Titolo 1 Entrate Tributarie	- €	10.541,58 €	117.463,81 €	27.738,53 €	91.990,00 €	954.672,32 €	1.202.406,24 €
Titolo 2 Trasferimenti correnti	- €	- €	- €	20.822,60 €	- €	113.215,44 €	134.038,04 €
Titolo 3 Entrate extratributarie	2.938,00 €	- €	3.831,55 €	35.289,70 €	7.915,62 €	180.311,42 €	230.286,29 €
Titolo 4 Entrate in c/capitale	- €	42.000,00 €	- €	8.746,94 €	1.367.325,88 €	492.772,12 €	1.910.844,94 €
Titolo 5 Entrate da accensioni prestiti	- €	- €	- €	- €	- €	- €	- €
Titolo 9 - Servizi per conto di terzi	- €	- €	- €	3.046,34 €	- €	39.101,45 €	42.147,79 €
Totale	2.938,00 €	52.541,58 €	121.295,36 €	95.644,11 €	1.467.231,50 €	1.780.072,75 €	3.519.723,30 €

Residui passivi al 31.12	2017 e precedenti	2018	2019	2020	2021	2022	Totale
Titolo 1 – Spese correnti	8.467,87 €	5.155,43 €	36.653,96 €	25.713,84 €	95.640,29 €	1.318.668,75 €	1.490.300,14 €
Titolo 2 – Spese in conto capitale	- €	- €	5.827,48 €	5.404,80 €	147.356,75 €	974.442,54 €	1.133.031,57 €
Titolo 3 – Spese per rimborso di prestiti	- €	- €	- €	- €	- €	- €	- €
Titolo 7 – Spese per servizi per conto di terzi	3.795,00 €	- €	2.000,00 €	5.546,34 €	1.866,29 €	203.290,50 €	216.498,13 €
Totale	12.262,87 €	5.155,43 €	44.481,44 €	36.664,98 €	244.863,33 €	2.496.401,79 €	2.839.829,84 €

4.3 Rapporto tra competenza e residui

	2019	2020	2021	2022	2023
Percentuale tra residui attivi titoli I e III e totale accertamenti entrate correnti titoli I e III	22,25%	26,05%	25,14%	21,79%	26,05%

5. Vincolo di finanza pubblica (patto di stabilità / pareggio di bilancio)

Indicare la posizione dell'ente negli anni del periodo del mandato rispetto agli adempimenti del patto di stabilità interno; indicare "S" se è stato soggetto al patto; "NS" se non è stato soggetto; indicare "E" se è stato escluso dal patto per disposizioni di legge:

2019	2020	2021	2022	2023
S	S	S	S	S

5.1. Indicare in quali anni l'ente è risultato eventualmente inadempiente al vincolo di finanza pubblica:

2019	2020	2021	2022	2023
adempiente	adempiente	adempiente	adempiente	adempiente

6. Indebitamento:

6.1. Evoluzione indebitamento dell'ente: indicare le entrate derivanti da accensioni di prestiti (Tit. V ctg. 2-4).

(Questionario Corte dei Conti-bilancio di previsione)

	2019	2020	2021	2022	2023
Residuo debito finale	970.515,89	2.473.210,07	2.294.269,38	2.124.469,16	1.948.010,03
Popolazione residente	9.285	9.291	9.289	9.563	9.595
Rapporto tra residuo debito e popolazione residente	104,53	266,19	246,99	222,16	203,02

6.2. Rispetto del limite di indebitamento. Indicare la percentuale di indebitamento sulle entrate correnti di ciascun anno, ai sensi dell'art. 204 del TUOEL:

	2019	2020	2021	2022	2023
Incidenza percentuale attuale degli interessi passivi sulle entrate correnti (art. 204 TUOEL)	% 0,77	% 0,65	% 0,89	% 0,73	% 0,70

6.3. Utilizzo strumenti di finanza derivata

Indicare se nel periodo considerato l'ente ha in corso contratti relativi a strumenti derivati. Indicare il valore complessivo di estinzione dei derivati in essere indicato dall'istituto di credito contraente, valutato alla data dell'ultimo consuntivo approvato.

L'ente non ha in corso contratti relativi a strumenti derivati.

7. Conto del patrimonio in sintesi. Indicare i dati relativi al primo anno di mandato ed all'ultimo, ai sensi dell'art. 230 del TUOEL:.

Anno 2019

Attivo	Importo	Passivo	Importo
Immobilizzazioni immateriali	4.452,76	Patrimonio netto	21.742.862,24
Immobilizzazioni materiali	22.241.672,94		
Immobilizzazioni finanziarie	407.193,72		
rimanenze			
crediti	1.098.875,54		
Attività finanziarie non immobilizzate		Fdo rischi e oneri	534.822,77
Disponibilità liquide	1.871.742,21	debiti	2.446.830,19
Ratei e risconti attivi	1.064,80	Ratei e risconti passivi	880.486,17
totale	25.625.001,97	totale	25.625.001,97

Anno 2022

Attivo	Importo	Passivo	Importo
Immobilizzazioni immateriali	6.572,15	Patrimonio netto	22.769.112,06
Immobilizzazioni materiali	25.909.654,86		
Immobilizzazioni finanziarie	231.966,62		
rimanenze			
crediti	2.592.454,19		
Attività finanziarie non immobilizzate	-	Fdo rischi e oneri	739.009,36
Disponibilità liquide	2.858.720,88	debiti	4.964.299,00
Ratei e risconti attivi	44.476,75	Ratei e risconti passivi	3.171.425,03
totale	31.643.845,45	totale	31.643.845,45

7.2. Conto economico in sintesi.

Conto economico	2022
A) Componenti positivi della gestione	7.303.763,86
B) Componenti negativi della gestione	7.637.911,07
Differenza fra comp. positivi e negativi della gestione	- 334.147,21
C) Proventi ed oneri finanziari	- 52.929,05
Totale rettifiche	-
E) Proventi ed oneri straordinari	120.715,89
Risultato prima delle imposte	- 266.360,37
Imposte	84.047,39
Risultato dell'esercizio	- 350.407,76

7.3. Riconoscimento debiti fuori bilancio.

Con Deliberazione di Consiglio Comunale n. 65 del 27/11/2019 è stato riconosciuto un debito fuori bilancio di € 4.440,80. Comunicazione alla Procura della Corte dei Conti prot. n. 13794 del 09/12/2019.

Con Deliberazione di Consiglio Comunale n. 23 del 16/05/2023 è stato riconosciuto un debito fuori bilancio di € 401,80. Comunicazione alla Procura della Corte dei Conti prot. 6811 del 29/05/2023.

8. Spesa per il personale.

8.1. Andamento della spesa del personale durante il periodo del mandato:

	Anno 2019	Anno 2020	Anno 2021	Anno 2022	Anno 2023
Importo limite di spesa (art. 1, c. 557 e 562 della L. 296/2006) *	2.540.127,43	2.540.127,43	2.540.127,43	2.540.127,43	2.540.127,43
Importo spesa di personale calcolata ai sensi dell'art. 1, c. 557 e 562 della L. 296/2006	2.360.736,73	2.313.754,39	2.465.712,15	2.463.281,90	2.540.101,14
Rispetto del limite	SI	SI	SI	SI	SI
Incidenza delle spese di personale sulle spese correnti	39,15%	38,00%	40,69%	37,88%	35,29%

8.2. Spesa del personale pro-capite:

	Anno 2019	Anno 2020	Anno 2021	Anno 2022	Anno 2023
Spesa personale*	254,25	249,03	265,44	257,58	264,73
Abitanti	9285	9291	9289	9563	9595

8.3. Rapporto abitanti dipendenti:

	2019	2020	2021	2022	2023
n. dipendenti	29	31	30	31	28
Abitanti/Dipendenti	320,17	299,71	309,63	308,48	342,68

8.4. Indicare se nel periodo considerato per i rapporti di lavoro flessibile instaurati dall'amministrazione sono stati rispettati i limiti di spesa previsti dalla normativa vigente.

Nel periodo considerato per i rapporti di lavoro flessibile instaurati dall'amministrazione sono stati rispettati i limiti di spesa previsti dalla normativa vigente, come dettagliato nel punto successivo.

8.5. Indicare la spesa sostenuta nel periodo di riferimento della relazione per tali tipologie contrattuali rispetto all'anno di riferimento indicato dalla legge.

2019	2020	2021	2022	2023
0	0	4.393,00	5.739,00	11.900,00

8.6. Indicare se i limiti assunzionali di cui ai precedenti punti siano stati rispettati dalle aziende speciali e dalle Istituzioni:

La fattispecie non sussiste.

8.7. Fondo risorse decentrate

Indicare se l'ente ha provveduto a ridurre la consistenza del fondo delle risorse per la contrattazione decentrata.

Nel corso del mandato l'ente ha effettuato le riduzioni sui fondi del salario accessorio del personale dipendente imposte dall'art. 9 comma 2 bis del D.L. 78/2010 e dell'art.1 comma 236 della Legge 208/2015. I dati dei fondi per gli anni di competenza del mandato sono riportati nella sottostante tabella.

	2019	2020	2021	2022	2023
Fondo risorse decentrate	115.029,63	115.733,64	128.427,37	115.797,64	134.613,31

8.8. Indicare se l'ente ha adottato provvedimenti ai sensi dell'art. 6 bis del D.Lgs 165/2001 e dell'art. 3, comma 30 della legge 244/2007 (esternalizzazioni):

L'ente non ha adottato provvedimenti disciplinati dalla citata normativa in materia di esternalizzazione dei servizi.

PARTE IV – RILIEVI DEGLI ORGANISMI ESTERNI DI CONTROLLO

1. Rilievi della Corte dei conti

- Attività di controllo:

Indicare se l'ente è stato oggetto di deliberazioni, pareri, relazioni, sentenze in relazione a rilievi effettuati per gravi irregolarità contabili in seguito ai controlli di cui ai commi 166-168 dell'art. 1 della legge 266/2005. Se la risposta è affermativa riportarne in sintesi il contenuto;

Il Comune di Savignano sul Panaro non è stato oggetto di rilievi per gravi irregolarità contabili.

- Attività giurisdizionale:

Indicare se l'ente è stato oggetto di sentenze. Se la risposta è affermativa, riportare in sintesi il contenuto.

2019

- decreto del T.A.R. Emilia Romagna n. 19/2019, sul ricorso RG n. 269/2013 proposto da Il Mulino s.c.a.r.l. Oasi s.c.a r.l. Sincave s.c.a r.l. contro il Comune di Savignano sul Panaro per l'annullamento del regolamento disciplina IMU: dichiara perento il ricorso e spese compensate.
- sentenza del Tribunale di Modena n. 334/2019, nella causa civile RG n. 3619/2014 promossa da Diana Gilda contro il Comune di Savignano sul Panaro, per danni subiti a seguito sinistro stradale: rigetta la domanda, condanna l'attrice a rimborsare al Comune le spese processuali.
- sentenza T.A.R. Emilia Romagna n. 171/2019, sul ricorso RG 217/2012 proposto da Il Mulino A R.L. per accertamento inadempimento del Comune di Savignano sul Panaro alle obbligazioni assunte con l'accordo Rep. n. 01/07 del 9.1.2007: rigetta il ricorso e condanna il ricorrente a rifondere le spese di giudizio (segue ricorso in appello al Consiglio di Stato RG 7391/2019 in cui il Comune si costituisce in giudizio: delibera GC n 10-2020).
- sentenza del Consiglio di Stato n. 4751-2019, nel ricorso in appello al Consiglio di Stato RG n. 813/2017 proposto dal Comune di Savignano sul Panaro contro MEG Materiali Edili Ghiaiosi srl, per la riforma della sentenza del TAR Emilia Romagna n. 923/2016: dà atto della rinuncia al ricorso di primo grado, annulla senza rinvio la sentenza impugnata e dispone l'estinzione del giudizio.
- sentenza del T.A.R. Emilia Romagna n. 692/2019, sul ricorso RG n. 916/2013, proposto da Oasi s.c.a r.l. contro il Comune di Savignano sul Panaro per l'annullamento della deliberazione CC n. 29/2013: ricorso respinto e spese compensate.
- sentenza del T.A.R. Emilia Romagna n. 967/2019, sul ricorso RG n. 478/2019, proposto da Carmignano Rosamaria contro il Comune di Savignano sul Panaro, per l'annullamento dei risultati delle operazioni elettorali del 26 maggio 2019 per il rinnovo del Consiglio Comunale e per l'elezione diretta del Sindaco del Comune di Savignano sul Panaro: ricorso respinto, condanna ricorrente alla rifusione delle spese.

2020

- sentenza Giudice di Pace di Nola n. 1228/2020, nella causa RG n. 10617/2019 tra U.T.M. Logistica e Trasporti Spa e il Comune di Savignano sul Panaro: cessata materia contendere, annulla il preavviso e condanna il Comune al pagamento delle spese.
- sentenza Giudice di Pace di Nola n. 1757/2020, nella causa RG n. 9843/2019 tra U.T.M. Logistica e Trasporti Spa e il Comune di Savignano sul Panaro, per opposizione a preavviso di fermo amministrativo ex art 615 cpc: cessata materia contendere, annulla il preavviso e condanna il Comune a pagare i compensi professionali.

- sentenza Giudice di Pace di Matera n. 462/2020, nella causa RG n. 107/2019 promossa da Martoccia Antonio contro il Comune di Savignano sul Panaro, per opposizione a ingiunzione di pagamento: accoglie ricorso e annulla ingiunzione di pagamento, condanna il Comune al pagamento delle spese.
- sentenza Giudice di Pace di Modena n. 76/2020, nella causa RG n. 3869/2019 promossa da Angelini Paolo contro il Comune di Savignano sul Panaro, per opposizione a sanzione amministrativa: accoglie ricorso e annulla il provvedimento impugnato, condanna il Comune al pagamento delle spese.

2021

- decreto del T.A.R. Emilia Romagna n. 69/2021, sul ricorso RG n. 445/2015, proposto da Idri Alberto contro il Comune di Savignano sul Panaro per l'annullamento del piano di sviluppo azienda agricola: dichiara perento il ricorso e spese compensate.
- decreto del T.A.R. Emilia Romagna n. 77/2021, sul ricorso RG n. 326/2019, proposto da Comune di Savignano sul Panaro contro ATERSIR per l'annullamento della delibera del Consiglio d'Ambito ATERSIR n. 14-2019: dichiara estinto il ricorso per rinuncia del Comune.
- decreto del T.A.R. Emilia Romagna n. 220/2021, sul ricorso RG n. 920/2015, proposto da I.L.P.A S.p.a. contro il Comune di Savignano sul Panaro per l'annullamento della deliberazione CC n. 29-2015: dichiara perento il ricorso, nulla per le spese.
- decreto del T.A.R. Emilia Romagna n. 254/2021, sul ricorso RG n. 1106/2015, proposto dal Comune di Savignano sul Panaro contro il Comune di Valsamoggia per l'annullamento della deliberazione consiliare del Comune di Valsamoggia n. 93-2015 e altro: dichiara perento il ricorso e spese compensate.
- sentenza del T.A.R. Emilia Romagna n. 477/2021, sul ricorso RG n. 397/2016, proposto da Oil Italia S.r.l. contro il Comune di Savignano sul Panaro per l'annullamento della nota prot. n. 4474-2016 a firma del Responsabile dello Sportello Unico delle Attività Produttive e altro: rigetta ricorso principale e il gravame per motivi aggiunti, condanna il ricorrente al pagamento delle spese di giudizio.

2022

- sentenza Giudice di Pace di Vibo Valencia n. 3277/2022, nella causa civile n. 3949/2022 tra Pasceri Nicola sas e il Comune di Savignano sul Panaro, per "indebito arricchimento": dichiara estinto il credito e condanna il Comune al pagamento delle spese.

2023

- sentenza del Tribunale di Modena n. 887/2023, nella causa civile RG 2052/2020 promossa da BANCA FARMAFACTORING S.P.A. contro il Comune di Savignano sul Panaro, per accertare e dichiarare che BBF è creditrice nei confronti del Comune e conseguentemente condannare il Comune al relativo pagamento in favore di BBF: il Tribunale di Modena ha accolto parzialmente la domanda giudiziale di BFF Bank Spa; il Comune è stato condannato a pagare l'importo accertato dal consulente tecnico d'ufficio relativo alla fornitura di energia da parte di Edison, oltre interessi di mora dalla data di scadenza delle fatture al saldo ed oltre interessi anatocistici dalla data di notifica della citazione al saldo. Le ulteriori somme in sorte capitale richieste da BFF Bank non sono state riconosciute e anche le spese forfettarie di recupero ex art. 6, comma 2, D.lgs n. 231/2002 sono state calcolate solo in € 40,00 a fronte dei 3800 richiesti da Parte attrice; infine, anche sulla condanna alle spese legali il Giudice ha disposto la compensazione nella misura di 1/3 e lasciato le spese della CTU a carico di entrambe le Parti.

- decreto del Consiglio di Stato n. 1148/2023, nel ricorso in appello al Consiglio di Stato RG n. 2958/2018 proposto da soc. Il Mulino scarl in liquidazione contro il Comune di Savignano sul Panaro, per annullamento sentenza T.A.R. Emilia Romagna n. 233/2018: ricorso dichiarato perento e spese compensate.
- ordinanza del T.A.R. Emilia Romagna n. 300/2023 sul ricorso RG n. 501/2023, proposto da Valle Fiorita S.r.l. - Emm3 S.r.l. contro il Comune di Savignano sul Panaro per l'annullamento, previa sospensione del provvedimento Area Urbanistica – Edilizia Privata e attività produttive del 18/05/2023 prot. 6274-2023: accoglie l'istanza cautelare e per l'effetto dispone la sospensione degli effetti del provvedimento impugnato; fissa, per la trattazione del merito del ricorso, udienza pubblica il 07/05/2024 e compensa le spese della presente fase cautelare.
- decreto del Presidente della Repubblica del 24/02/2023, nel ricorso straordinario al Presidente della Repubblica REP. n. 382/2021 promosso da UHA (UNIECO HOLDING AMBIENTE) srl contro la Città Metropolitana di Bologna e nei confronti del Comune di Valsamoggia (BO) e del Comune di Savignano sul Panaro, per l'annullamento del Piano Territoriale Metropolitan approvato con delibera del Consiglio Metropolitan di Bologna n. 16-2021: ricorso improcedibile.
- decreto del Presidente della Repubblica del 23/04/2023, nel ricorso straordinario al Presidente della Repubblica REP. n. 383/2021 promosso da UHA (UNIECO HOLDING AMBIENTE) srl contro la Città Metropolitana di Bologna e nei confronti del Comune di Valsamoggia (BO) e del Comune di Savignano sul Panaro, per l'annullamento del Piano Territoriale Metropolitan approvato con delibera del Consiglio Metropolitan di Bologna n. 16-2021: ricorso improcedibile.

2024

- sentenza della Corte di Giustizia Tributaria di primo grado di Modena n. 18/2024 sul ricorso n. 430/2023 proposto da Polis Fondi S.g.r.p.a. contro il Comune di Savignano sul Panaro: dichiara inammissibile il ricorso e condanna la parte ricorrente alla refusione delle spese di giudizio.

2. Rilievi dell'organo di revisione:

Indicare se l'ente è stato oggetto di rilievi di gravi irregolarità contabili. Se la risposta è affermativa riportarne in sintesi il contenuto.

Il Comune di Savignano sul Panaro non è stato oggetto di rilievi per gravi irregolarità contabili.

PARTE V

Azioni intraprese per contenere la spesa:

descrivere, in sintesi, i tagli effettuati nei vari settori/servizi dell'ente, quantificando i risparmi ottenuti dall'inizio alla fine del mandato:

	2019 (dati consuntivi)	2023 (dati assestati definitivi)	% scostamento
101 - Redditi da lavoro dipendente	1.095.774,26	1.228.949,36	12,15%
102 - Imposte e tasse a carico dell'ente	100.617,18	99.036,24	-1,57%
103 - Acquisto di beni e servizi	1.448.551,85	1.555.222,33	7,36%
104 - Trasferimenti correnti	3.252.299,53	3.555.564,91	9,32%
107 - Interessi passivi	54.347,40	46.461,95	-14,51%
109 - Rimborsi e poste correttive delle entrate	8.568,48	9.051,69	5,64%
110 - Altre spese correnti	69.706,23	116.195,03	66,69%
Totale	6.029.864,93	6.610.481,51	9,63%

Organismi controllati:

descrivere, in sintesi, le azioni poste in essere ai sensi dell'art.14, comma 32 del D.L. 31 maggio 2010, n. 78, così come modificato dall'art. 16, comma 27 del D.L. 13/08/2011 n. 138 e dell'art. 4 del D.L. n. 95/2012, convertito nella legge n. 135/2012:

Al 31/12/2023 l'Ente non ha organismi controllati.

1.4 Esternalizzazione attraverso società e altri organismi partecipati (diversi da quelli indicati nella tabella precedente): dati certificati nella relazione relativa alla ricognizione delle partecipazioni societarie possedute direttamente o indirettamente ai sensi dell'art. 20 del D.Lgs. n. 175/2016, deliberazioni di Consiglio Comunale n. 85 del 23/12/2019, dati relativi all'anno 2018, e Consiglio Comunale n. 46 del 20/12/2023, dati relativi all'anno 2022.

(Certificato preventivo-quadro 6 quater)

RISULTATI DI ESERCIZIO DELLE PRINCIPALI AZIENDE E SOCIETA' PER FATTURATO (1)							
BILANCIO ANNO 2018							
Forma giuridica Tipologia azienda o società (2)	Campo di attività (3) (4)			Fatturato registrato o valore produzione	Percentuale di partecipazione o di capitale di dotazione (5) (7)	Patrimonio netto azienda o società (6)	Risultato di esercizio positivo o negativo
	A	B	C				
aMo - Agenzia per la Mobilità e il Trasporto Pubblico Locale di Modena S.p.A	Trasporti			28.367.672,00	0,141%	19.497.051,00	101.031,00
Lepida S.p.a	Telecomu nicazioni			27.758.119,00	0,0015%	68.351.765,00	538.915,00

SETA - Società Emiliana Trasporti Autofiloviari	Trasporti		109.025.059,00	0,035%	17.237.308,00	1.020.141,00
BILANCIO ANNO 2022						
aMo - Agenzia per la Mobilità e il	Trasporti		38.492.365,00	0,141%	20.850.948,00	21.930,00
Lepida S.c.p.a	Telecomunicazioni		72.828.128,00	0,00147%	74.125.434,00	283.704,00
SETA - Società Emiliana Trasporti Autofiloviari	Trasporti		117.775.102,00	0,035%	17.988.115,00	39.238,00
(1) Gli importi vanno riportati con due zero dopo la virgola.						
L'arrotondamento dell'ultima unità è effettuato per eccesso qualora la prima cifra decimale sia superiore o uguale a cinque;						
l'arrotondamento è effettuato per difetto qualora la prima cifra decimale sia inferiore a cinque.						
(2) Vanno indicate le aziende e società per le quali coesistono i requisiti delle esternalizzazioni dei servizi (di cui al punto 3) e delle partecipazioni.						
Indicare solo se trattasi (1) di azienda speciale, (2) società per azioni, (3) società r.l., (4) azienda speciale consortile, (5) azienda speciale alla persona (ASP), (6) altre società.						
(3) Indicare l'attività esercitata dalle società in base all'elenco riportato a fine certificato.						
(4) Indicare da uno a tre codici corrispondenti alle tre attività che incidono, per prevalenza, sul fatturato complessivo della società.						
(5) Si intende la quota di capitale sociale sottoscritto per le società di capitali o la quota di capitale di dotazione conferito per le aziende speciali ed i consorzi - azienda.						
(6) Si intende il capitale sociale più fondi di riserva per la società di capitale e il capitale di dotazione più fondi di riserva per le aziende speciali ed i consorzi - azienda.						
(7) Non vanno indicate le aziende e società, rispetto alle quali si realizza una percentuale di partecipazione fino allo 0,49%.						

1.5 Provvedimenti adottati per la cessione a terzi di società o partecipazioni in società aventi per oggetto attività di produzione di beni e servizi non strettamente necessarie per il perseguimento delle proprie finalità istituzionali (art. 3, commi 27, 28 e 29, legge 24 dicembre 2007, n. 244):

la fattispecie non sussiste.

Denominazione	Oggetto	Estremi provvedimento cessione	Stato attuale procedura

☆☆☆

Savignano sul Panaro, 2024

IL SINDACO
 Enrico Tagliavini
F.to digitalmente

CERTIFICAZIONE DELL'ORGANO DI REVISIONE CONTABILE

Ai sensi degli articoli 239 e 240 del TUEL, si attesta che i dati presenti nella relazione di fine mandato sono veritieri e corrispondono ai dati economico - finanziari presenti nei documenti contabili e di programmazione finanziaria dell'ente. I dati che vengono esposti secondo lo schema già previsto dalle certificazioni al rendiconto di bilancio ex articolo 161 del TUEL o dai questionari compilati ai sensi

dell'articolo 1, comma 166 e seguenti della legge n. 266 del 2005 corrispondono ai dati contenuti nei citati documenti.

L'organo di revisione economico finanziario
Dott.ssa Grazia Zeppa